# Blaues Kamel

**Wahlen zum Berliner Abgeordneten-Haus am 18.9.2011**
**Fragen an die Politiker**

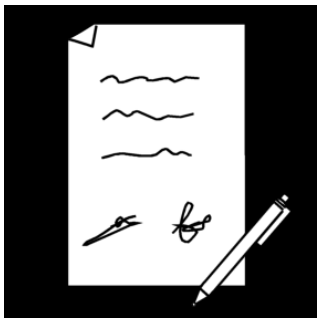

Konvention = Vertrag

Seit dem 26. März 2009 gilt die „Konvention über die Rechte von Menschen mit Behinderungen“ in Deutschland.
Wir schreiben ab jetzt: Behinderten-Konvention.

Konvention ist ein Wort in schwerer Sprache und bedeutet: Vertrag.

Die Vereinten Nationen

Der Vertrag der Behinderten-Konvention wurde von den Vereinten Nationen gemacht.

Bei den Vereinten Nationen arbeiten fast alle Länder der Welt zusammen.

In der Behinderten-Konvention stehen
die Rechte behinderter Menschen.
Alle Politiker müssen die Rechte
einhalten.
Auch die Behörden und Ämter müssen
die Rechte einhalten.

Damit die Rechte eingehalten werden,
muss Deutschland
einige Gesetze ändern.

Die Umsetzung der Rechte kostet Geld.
Die Politiker müssen darauf achten,
dass das Geld richtig ausgegeben wird.

Das Blaue Kamel will am
30. August
Politiker aus Berlin fragen,
was sie für Menschen mit Behinderung
in Berlin tun wollen.

Menschen mit Lern-Schwierigkeiten
haben gemeinsam
die Fragen an die Politiker erarbeitet.

# Zusammenleben und Anerkennung

**Die Behinderten-Konvention sagt:**
Menschen mit Behinderung
sollen anerkannt werden.
Menschen sollen besser
über Menschen mit Behinderung
denken.

Wir Menschen mit Lern-Schwierigkeiten
finden den Begriff geistige Behinderung
nicht gut.
Manche sagen:
Der Begriff ist diskriminierend.
Diskriminierend heißt:
Menschen werden ungerecht
oder ungleich behandelt.

diskriminierend = ungerecht

Was tun Politiker, damit Begriffe
nicht ungerecht sind?

Was tun Politiker, damit
Menschen ohne Behinderung
weniger Vorurteile haben über
Menschen mit Behinderung?

Was tun Politiker, damit
Menschen mit Behinderungen
gut behandelt werden?

# Arbeit und Beschäftigung

Gleiche Chancen

**Die Behinderten-Konvention sagt:**

Menschen mit Behinderung
wollen selber entscheiden,
wo sie arbeiten wollen.
Menschen mit Behinderung
sollen nicht weniger Geld
für die Arbeit bekommen.

Was tun Politiker,
damit Menschen mit Behinderung
auf dem ersten Arbeits-Markt
arbeiten können?

Was tun Politiker,
damit Menschen mit Behinderung
mehr Aus-Bildungen machen können?

Genug Geld zum Leben

Was tun Politiker,
damit Menschen mit Behinderung
von ihrem Lohn leben können?

Behinderte Menschen in Werkstätten
verdienen sehr wenig.
Sie müssen oft
Geld vom Amt bekommen.
Warum kann das Geld vom Amt
nicht mit dem Lohn ausgezahlt werden?

Recht auf Hilfe

Was tun Politiker, dass auch Menschen mit sehr schweren Behinderungen ihre Rechte einfordern können?
Zum Beispiel in Tages-Förder-Stätten, Förder-Gruppen oder beim Wohnen.

## Wohnen und selbst-bestimmtes Leben

**Die Behinderten-Konvention sagt:**
Menschen mit Behinderung können selber entscheiden, wo und mit wem sie wohnen.
Jeder Mensch muss gut behandelt werden.

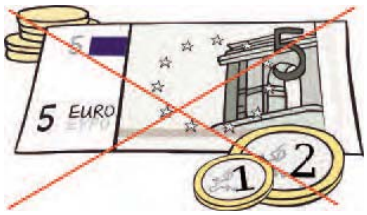


Was tun Politiker, damit Menschen mit Behinderung aussuchen, wo und wie sie wohnen?

Was tun Politiker, damit es in allen Bezirken bezahlbare Wohnungen gibt?

Was tun Politiker dafür, dass Wohnungen barriere-frei sind?

Warum sind Behörden-Kontakte
immer so kompliziert?

Warum müssen
Menschen mit Behinderung
immer begründen,
warum sie Hilfe brauchen?

Was tun Politiker dafür,
dass Menschen mit Behinderung
die Betreuung bekommen,
die sie brauchen?
Hier darf nicht immer nur Geld
eine Rolle spielen.
Auch die Seelen-Pflege ist wichtig.

Was tun Politiker,
damit Menschen mit Behinderungen
selbst entscheiden können,
was für Hilfen sie brauchen?
Nicht die Leute im Amt
sollen darüber entscheiden.

beraten lassen und
selbst entscheiden

# Bildung

**Die Behinderten-Konvention sagt:**
Menschen mit Behinderung
haben das Recht auf Bildung.
Jeder Mensch hat das Recht,
mit anderen Menschen
zusammen zu lernen.

Was tun Politiker dafür,
dass Kinder mit und ohne Behinderung
gemeinsam lernen?

Gemeinsames Lernen

Was tun Politiker dafür,
dass auch
erwachsene Menschen mit Behinderung
gut lernen können?

Was tun sie,
dass die Volks-Hoch-Schulen
offener werden?

Angebote für alle

Warum gibt es in den Bereichen
Bildung, Arbeit und Freizeit
für Menschen mit Lern-Schwierigkeiten
weniger Angebote als
für Menschen mit Körper-Behinderung
oder Sinnes-Behinderung?

## Freizeit und Kultur

**Die Behinderten-Konvention sagt:**

Jeder Mensch mit Behinderung
soll auch in seiner Freizeit
überall dabei sein können.

Was tun die Politiker
für Freizeit-Angebote,
die auch Menschen mit Behinderung
bezahlen können?

Was tun Politiker dafür, dass
Jugendliche mit und ohne Behinderung
gemeinsame Angebote haben?

## Frauen mit Behinderung

**Die Behinderten-Konvention sagt:**

Frauen mit Behinderung
müssen gut behandelt werden.
Sie müssen die gleichen Rechte
wie Männer haben.

Frau = Mann

Was tun Politiker dafür,
dass Frauen mit Behinderung
gut behandelt werden
und die gleichen Rechte
wie Männer haben?

Was tun sie dafür,
dass Frauen gut geschützt sind
gegen Gewalt?

# Partnerschaft und Familie

**Die Behinderten-Konvention sagt:**
Menschen mit Behinderung
haben das Recht
auf Partnerschaft und Familie.

Sexual-Hilfe

Warum wird Sexual-Assistenz
nicht vom Amt bezahlt?

Assistenz ist ein schweres Wort
und bedeutet: Hilfe.
Es geht also um: Sexual-Hilfe.

Recht auf Familie

Was tun Politiker dafür,
damit behinderte Eltern
gute Unterstützung bekommen?

# Gesundheit

**Die Behinderten-Konvention sagt:**

Jeder Mensch mit Behinderung
muss die Medizin und Hilfen
für die Gesundheit bekommen,
die er braucht.
Die Medizin und die Hilfen
dürfen nicht teuer sein.
Die Medizin und Hilfe
muss zum Menschen passen.

Was tun Politiker dafür,
dass Menschen mit Behinderung
gute und bezahlbare Hilfs-Mittel
erhalten?

Praxis-Gebühren und Zu-Zahlungen
sind teuer.
Das Geld von Amt reicht oft nicht,
um diese Kosten zu bezahlen.
Was tun Politiker,
dass sich hier etwas ändert?

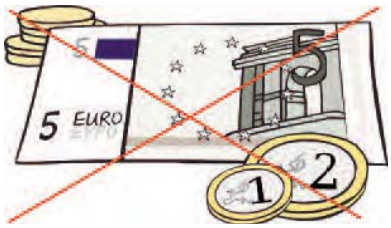


Warum gibt es für behinderte Menschen
zu wenige Plätze für Psycho-Therapie?

Warum werden vorbeugende
Gesundheits-Maßnahmen
nicht dauerhaft finanziert?
Und dafür dann
ein teurer Krankenhaus-Aufenthalt?

## Rechtliche Betreuung

**Die Behinderten-Konvention sagt:**
Menschen mit Behinderung
müssen Hilfen
bei ihren Rechten und Pflichten
bekommen.

Recht auf Hilfe

Was tun Politiker dafür,
dass Menschen mit Behinderung
bei Bedarf
einen rechtlichen Betreuer erhalten?
Was tun sie,
dass dafür genug Geld da ist?

## Zugänglichkeit

**Die Behinderten-Konvention sagt:**
Alles soll für Menschen mit Behinderung
zugänglich sein.
Für Menschen mit Behinderung
soll es keine Hindernisse geben.

Was tun Politiker dafür,
dass es genug Gebärden-Dolmetscher
gibt?

Was tun Politiker dafür,
dass mehr Menschen
Leichte Sprache sprechen?

Was tun Politiker dafür,
dass Busse und Bahnen
für Menschen mit Behinderung
zugänglich sind?
Was tun sie
für den öffentlichen Nah-Verkehr in
Berlin?
Was tun sie für mehr Sicherheit
im Nah-Verkehr?

## Mitbestimmen in der Politik

**Die Behinderten-Konvention sagt:**

Menschen mit Behinderung
dürfen in der Politik mitbestimmen.
Jeder Mensch mit Behinderung
kann selber Politik machen.

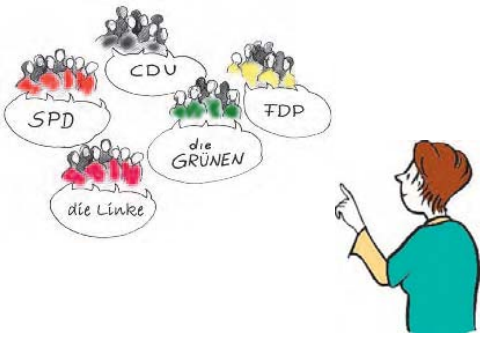


Was tun Politiker,
damit Menschen mit Behinderung
in ihrer Partei mitarbeiten können?
Damit meinen wir auch
Menschen mit Lernschwierigkeiten!

mitbestimmen und mitmachen